

T.C.
SİNOP İL ÖZEL İDARESİ
Makine İkmal Bakım ve Onarım Müdürlüğü

ARAÇ KİRALAMA HİZMET ALIM İŞİ
TEKNİK ŞARTNAMESİ

1- İŞİN TANIMI

Merkez ve ilçe muhtelif köy yollarında çalıştırılmak üzere 38 Adet Araç ve İşmakinası kiralama hizmet satın alım işi;

2- KAMYON VE İŞ MAKİNELERİNİN TEKNİK ÖZELLİKLERİ:

KAMYON (22 adet):

Kamyon çelik kasalı ve damperli olmalı, 10 tekerli, çift çeker, kasa hacmi en az 15 m3, 2005 model ve üstü olmalıdır.

BEKO-LODER (1 adet):

Beko- Loderler en az 1 m3 kova kapasiteli, 2000 model ve olmalı.

LODER (1 adet):

Loderler en az 2 m3 kova kapasiteli, 2000 model ve olmalı

GREYDER (3 adet):

Malzeme serme, şevk vb işte çalışma engeli olmayan 2000 model ve üstü olmalı.

TOPRAK SİLİNDİRİ (2 adet):

Toprak Silindiri 2 Adet;

Malzeme sıkıştırma da çalışma engeli olmayan 2010 model ve üstü olmalı. Ergonomik kullanım ile kullanıma bağlı yorgun bir araç olmamalı.

- 1) Cinsi ve Tipi : Tek tamburlu yol ve toprak silindiri
- 2) Tonaj : Kabinli-12000 kg (en az) , 1. Kademe 19.000kg (en az)
- 3) Modeli : 2010
- 4) Silindir tambur sayısı : 1 adet
- 5) Silindir dizel yakıtlı olacaktır.
- 6) Silindir TSE standartlarında olacak.
- 7) Vibrasyonlu (çift kademe titreşim) olacak

YAMA SİLİNDİRİ 1 Adet:

Malzeme sıkıştırma da çalışma engeli olmayan 2010 model ve üstü olmalı. Ergonomik kullanım ile kullanıma bağlı yorgun bir araç olmamalı.

- 1) Cinsi ve Tipi : Çift tamburlu, yama silindiri
- 2) Modeli : 2010
- 3) Silindir tambur sayısı : 1 adet
- 4) Silindir dizel yakıtlı olacaktır.
- 5) Silindir TSE standartlarında olacak.
- 6) Vibrasyonlu olacak

PALETLİ EKSKAVATÖR (4 adet En az 30 Ton):

Ekskavatörler 1 adet En az 30 tonluk olmalı, kovalı ve en az 1,5 m3 kova kapasiteli, 2000 model ve üstü olmalı.

PİKAP (4 adet 2016 model ve üstü):

4 adet Pick-up (5Kişilik, 2016 Model ve Üstü, Şoförsüz)
Pikap ve Şoförlü Kamyonet teknik özellikleri aşağıda belirtilmiştir.

- 1) Pikapların Cinsi ve Tipi : Çift sıra koltuklu 4x2 kamyonet (Pick-up) (Resim-1a- 1b)
- 2) Pikapların Kapasite : Net 4+1 yolcu ve Minimum 400 kg yük taşıma kapasiteli
- 3) Pikapların Modeli : En az 2016 Model ve en fazla 200.000 km olacak
- 4) Pikapların motor silindir hacmi en az 1600 cc ve en fazla 2400 cc. hacminde olacak
- 5) Pikapların şanzımanı, en az 5-ileri düz vites ya da otomatik vites olacaktır. (en az 1adeti otomatik vites olacak)

- 6) Araçlar dizel yakıtlı olacaktır.
- 7) Araçların şanzımanı, en az 5 ileri düz vites ya da otomatik vites (en az 1adeti 4*4 olacak) olacaktır.
- 8) Araçlarda sürücü ve yolcu için hava yastığı mevcut olacaktır.
- 9) Araçların fren sistemi ABS tip olacaktır.
- 10) Araçlarda klima (ısıtma-soğutma) bulunacaktır.
- 11) Araçlarda radyo ve CD vb çalar bulunacaktır.
- 12) Araçların klima-havalandırma ve kalorifer tesisatı, akaryakıt ve kilometre göstergeleri devamlı olarak faal vaziyette olacak, koltukları ve tavan-taban döşemeleri eski veya yırtık olmayacaktır. Ayrıca, trafik kanun ve yönetmenliklerinde belirtilen ve araçlarda bulunması zorunlu teçhizat, takım ve avadanlıklar eksiksiz olarak araçlarda bulunacaktır. Araçların fenni muayenesi, trafik sigortası, egzoz emisyon ölçümü yapılmış olacaktır

3- GENEL HUSUSLAR

1. Kamyon ve İş Makineleri sürücülü/operatörlü dâhil,, pikaplar şoförsüz olarak kiralanacaktır.
2. Tüm araç ve iş makinelerinin yakıt depoları muayene aşamasında dolu teslim edilip iş bitimi dolu teslim alınacaktır.
3. Araç ve İş Makineleri arazi çalışmasına uygun ekipmanlı olacak gerektiğinde idare arazi şartlarına uygun ekipman ve donanım isteyebilecektir.
4. Lastik gereksinimleri firma tarafından karşılanacaktır.
5. Araç ve İş Makinelerinin çalışma sırasındaki yakıt giderleri İdare tarafından karşılanacaktır.
6. Araç kilometre saati, iş makinelerinin ise motor çalışma saatleri çalışır durumda olacaktır.
7. İşin başlangıcı sözleşmenin imzalanmasına müteakip, Araç ve İş Makineleri, İdarenin belirleyeceği sahada Teknik Yeterlilik ve Kabul Komisyonu tarafından kabul işlemleri yapıldıktan sonra görev yerine nakillerine izin verilecektir.
8. Kaza, sürekli arıza vb. durumlar ile mücbir sebeplerin ortaya çıkması halinde sözleşme kapsamındaki araç ve iş makineleri, yüklenicinin talebi ve idarenin uygun görmesi ile aynı veya daha üst nitelikteki araç ve iş makineleri ile idarenin belirleyeceği süre içinde Teknik Yeterlilik ve Kabul Komisyonu tarafından kabul işlemleri yapıldıktan sonra görevine başlayabilir.
9. İdare çalışmasından memnun olmadığı, verim alamadığı, yetersiz kaldığını düşündüğü iş makinesi ve araçları idarenin yazılı tebligatına müteakip işin aciliyeti sebebiyle derhal değiştirilmesini yükleniciden talep edecektir.
10. Araçlar taşıma amacına uygun, Karayolları Trafik Kanununun, Tüzüğüne ve tüm mevzuatlarına uygun gördüğü şartlara ve konfora haiz olacaktır.

4- YÜKLENİCİNİN ÇALIŞTIRACAĞI ŞÖFÖR ve OPERATÖRLERDE ARANACAK

ŞARTLAR:

- 1- Yüklenicinin çalıştıracığı personel, idarenin iş yeri ve disiplin kurallarına aynen uyacaktır. İş yeri ve disiplin kurallarına aykırı davranan sürücüler idarenin yazılı tebligatını müteakip 3 gün içerisinde değiştirilecek ve bu personellere sözleşme süresince bir daha görev verilmeyecektir.
- 2- Personeller gerekli ehliyet vb belgelere sahip olacaktır.
- 3- Yüklenici, işin yerine getirilmesi sırasında yürürlükte olan Kanun, KHK, Tüzük, Yönetmelik, Kararname, Genelge, Tebliğ ve işle ilgili her türlü sağlık ve iş güvenliğini sağlamakla yükümlü olup bu kapsamda; 6331 sayılı İş Sağlığı ve Güvenliği Kanunu ve alt mevzuatında yer alan hükümlerini eksiksiz olarak yerine getirmekle mükelleftir. Yüklenici, sağlık ve iş güvenliği önlemlerinin alınmamasından dolayı doğacak her türlü olay, kaza ve meslek hastalıklarından kaynaklanabilecek cezai hükümler ,konusundaki yasal sorumlulukları ile tazminatlarından sorumludur. Yüklenici, yüklendiği iş dolayısı ile İş Sağlığı ve Güvenliği Mevzuatı gereği doğabilecek her türlü, cezai ve mali sorumluluk yükleniciye aittir.
- 4- Sözleşme imzalandıktan sonra yüklenici her araç ve kullanıcıya ait dosyayı idareye teslim edecektir.

5- İŞLETME, BAKIM VE DİĞER GİDERLER:

Yükleniciye ait giderler;

1. Teklif edilen kamyon ve İş Makinelerin sahip olduğu belgeleri (ruhsatın aslı veya noterden tasdikli suretini) araç işe başlamadan önce idareye verecektir.

2. Kamyon ve İş Makineleri, her türlü vergileri, fenni ve egzoz muayene ücreti, sigorta, kasko, her türlü yedek parça, bakım – onarım giderleri, trafik cezaları, Kamyon ve İş Makineleri amortisman gideri, işle ilgili zorunlu teçhizat giderleri, her türlü işletme giderleri, sürücü ücretleri, sigortaları ve özlük hakları vb. giderler yükleniciye ait olacaktır.
3. İlçe Özel İdare Bakımına geli-gidiş, personele verilecek olan yeme, içme ve barınma vb. giderler yüklenici tarafından karşılanacaktır.
4. Kamyon ve İş Makineleri herhangi bir trafik kazasına karışması halinde idarece kaza ile ilgili hiçbir ücret ödenmeyeceği gibi üçüncü şahıslara karşı yüklenici firma muhatap ve sorumlu olacaktır. Yasal her türlü maddi ve manevi tazminatlar ve cezalar yüklenici tarafından karşılanacaktır. İdareye tevdi edilecek her türlü tazminat ve ceza yükleniciye rücu edilecektir.
5. İş başlangıcı öncesi Teknik Yeterlilik ve Kabul Komisyonu ile iş bitimindeki Muayene ve Kabul Komisyonu işlemleri sonrası nakil işleri yükleniciye aittir.

6- ÇALIŞMA YERİ, SÜRESİ VE ÜCRETLENDİRME:

Tablo 1

S.N.	MALZEMENİN CİNSİ VE EVSAFI	BİRİM MİKTARI	BİRİM
1	DAMPERLİ KAMYON *22 ADET * (10 Teker, Çift Çeker, 15 m3)	90	GÜN
2	GREYDER (2000 Model ve Üstü) *3 ADET *	90	GÜN
3	TOPRAK SİLİNDİRİ (2010 Model ve Üstü) *2 ADET *	90	GÜN
4	YAMA SİLİNDİRİ (2010 Model ve Üstü) *1 ADET *	90	GÜN
5	P.EKSKAVATÖR *4 ADET * (En az 30 Ton, 2000 Model ve Üstü)	90	GÜN
6	LODER *1 ADET *	90	GÜN
7	BEKOLODER (2000 Model ve Üstü)*1 ADET *	90	GÜN
8	PIKAP (2016 model ve üstü) *4ADET *	90	GÜN

- 1- Kamyon ve İş Makinelerinin çalışma yeri ihtiyaca göre idare yetkilileri tarafından hazırlanan günlük programa göre belirlenecektir.
- 2- İşin süresi; Söz konusu iş sözleşmenin imzalanmasını müteakip işin aciliyeti dolayısıyla gerekli makinelerin bir kısmıyla hemen işe başlanacaktır. İdare, makineleri ve araçları istediği zaman zarfında arttırıp azaltmayı yükleniciden işin süresi içerisinde (aktif çalışan araç ve iş makinelerinin sayısını azaltma ve çoğaltma) talep edecek ve araç/iş makinesinin çalışma gün sayısını idare ihtiyaca bina elen kısaltabilecektir.
- 3- İşin süresi (Tablo 1 deki Birim Miktarı) 15.10.2022 kadardır, lakin İdare mücbir sebepler ve iş programı dâhilinde işe başlayacak araçların tarih ve sayısında yükleniciye önceden bildirmek suretiyle (Örnek; bir araç grubunda x plakalı araç 80 gün çalıştırılırken başka bir araç 100 gün, grup toplamı 180 gün esas alınarak) düzenleme yapabilir. İhalenin yapılma tarihi, sözleşme süresi göz önüne alınarak belirtilen tarihten sonra da işe başlayabilir; İşin süresi (artırım uygulanması hariç) toplam **(38 Araç*90ar gün=3.420 gün)**
- 4- Yüklenici, yol şartlarının bozuk olduğunu ve tabiat şartlarının uygun olmadığını iddia ederek göreve gitmeme isteğinde ve ilave ücret talebinde bulunmayacaktır.
- 5- Yüklenici veya personeli işin aksamasına ve gecikmesine sebebiyet vermeyecektir.
- 6- Günlük çalışma saatleri idare tarafından çalışılan bölgeye göre belirlenecek. Çalışmaya engel oluşturabilecek Hava şartları yada Ön görülemeyen sebeplerden dolayı görev verilmeyen araç ve iş makinalarına o gün için yevmiye verilmeyecektir.
- 7- İdaremiz çalışma saatlerine uyulacaktır. İdare tarafından kiralık araç ve iş makinelerinin puantaj cetvelleri düzenlenecektir.
- 8- Usulüne uygun doldurulmuş "Görev Emri" olmadan araç ve iş makineleri kesinlikle göreve çıkmayacaktır.
- 9- Yüklenici saati gelmeden veya idare görevlisinin "Görevin Bitmiştir" şeklinde tebliği

olmadan işi bırakamaz.

10- Yüklenici, ilgili (6-2,4) maddede belirtilen günlük çalışma saati bitiminden sonra fazla çalışmayı gerektiren durumlarda çalıştırılacak, yüklenici mesai bitiminden sonra da hizmete ihtiyaç duyulması halinde çağrılabilir. Fazla çalışılan saat günlük çalışma saati oranında puantaj cetveline ilave edilecektir

11- Yüklenici, bir gün önceden haber verilmek kaydıyla (acil ve arıza halleri hariç) resmi tatil günlerinde de normal mesai günlerinde olduğu gibi göreve çağrılabilir. Yükleniciye, bu günler için normal çalışma gün ücreti ödenecektir. Ayrıca, personel için günlük resmi tatil çalışma ücreti ödenmeyecektir.

12- İş makineleri günlük çalıştırılacaktır. Yükleniciden kaynaklanan sebeplerden dolayı (makinenin arızalanması, personel izin veya hastalık durumları v.b.) çalışmadığı durumda, gün için kıst ödeme yapılacaktır.

13- Araçlar günlük çalıştırılacaktır. Yükleniciden kaynaklanan sebeplerden dolayı (aracın arızalanması, personel izin veya hastalık durumları v.b.) günün tamamlanmadığı durumda, gün için kıst ödeme yapılacaktır

14- İşin yapılacağı yer; Sinop İl sınırları içerisinde İdare tarafından yapılan tüm görevlendirme alanları içerisinde yapılacaktır.

15- Yüklenici aracının/araçlarının ön camının sağ tarafına 35 puntodan az olmamak kaydıyla "SINOP İL ÖZEL İDARE GÖREVLİSİ" ibareli 15x30 cm. ebadında levha asacaktır. Kiralık araçlar görev dışında bu levhayı takmayacaklardır. Ayrıca aracın sağ, sol ön kapılarına 35 puntodan az olmamak kaydıyla T.C. SINOP İL ÖZEL İDARESİ KİRALIK ARAÇ yazısı yapıştırılacaktır. Ayrıca Sağ, Sol ön kapılara kurum logosu yapıştırılacaktır.

7- CEZALAR VE KESİNTİLER:

1- İdare, şartnamede yazılı olan araç ve iş makinelerinin tamamını ihtiyaç dâhilinde hepsini istemeyebilir. Ancak iş yerine teslim olan araçları iş programı dâhilinde çalıştıracaktır.

2- Yüklenici, idare tarafından gösterilen yerde program dâhilinde çalıştırması gereken araç ve iş makinelerini, yükleniciye gerekli olan araçların yazılı olarak tebliğ edilme tarihinden bir hafta içerisinde çalıştırmaması halinde çalışmayan her bir araç ve iş makinesi için yevmiye verilmediği gibi günlük kira bedeli ceza verilerek hak edişten kesilir.

3- Kiralanan araç ve iş makineleri günlük mesaiye geç gelmesi veya habersiz olarak iş yerini terk etmesi halinde uyarılır. Bu halin aynı araç tarafından iki defayı geçmesi durumu tutanak altına alınarak her bir gecikme durumunda, her araç ve iş makinesi için bir günlük kira bedeli ceza verilerek hak edişten kesilir.

4- Araç ve iş makinesi arıza ve bakım durumlarında, yevmiye verilmediği gibi 3 günü aşması durumunda muadili ile değişmemesi durumunda her gün için bir günlük kira bedeli ceza verilerek hak edişten kesilir.

5- Ceza işlemleri ilgili ayın hak edişin de uygulanacak ve puantaj yeterli olmaması durumun da bir sonraki hak edişede uygulanacaktır.

6- Tüm araç ve iş makinelerinin çalıştırılması ile (Karayolları Trafik Kanunu vb) ilgili yasal düzenleme ve ilgili mevzuatlar kapsamındaki izin ve uyulması gereken kurallar yüklenici firma kontrol ve denetiminde olacak ve tamamlayacaktır.

7- Yüklenici, personelin işe gelememesi durumunda şartnameye uygun yeni bir personel görevlendirmek zorundadır.

8- Yüklenici, işin yerine getirilmesi sırasında yürürlükte olan Kanun, KHK, Tüzük, Yönetmelik, Kararname, Genelge, Tebliğ ve işle ilgili her türlü sağlık ve iş güvenliğini sağlamakla yükümlü olup bu kapsamda; 6331 sayılı İş Sağlığı ve Güvenliği Kanunu ve alt mevzuatında yer alan hükümlerini eksiksiz olarak yerine getirmekle mükelleftir. Yüklenici, sağlık ve iş güvenliği önlemlerinin alınmamasından dolayı doğacak her türlü olay, kaza ve meslek hastalıklarından kaynaklanabilecek cezai hükümler konusundaki yasal sorumlulukları ile tazminatlarından sorumludur. Yüklenici, yüklediği iş dolayısı ile İş Sağlığı ve Güvenliği Mevzuatı gereği doğabilecek her türlü, cezai ve mali sorumluluk yükleniciye aittir.

Resim-1a (temsili örnek)

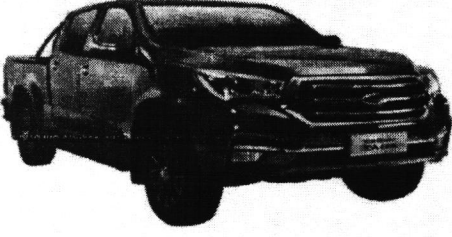

Resim-1b (temsili örnek)

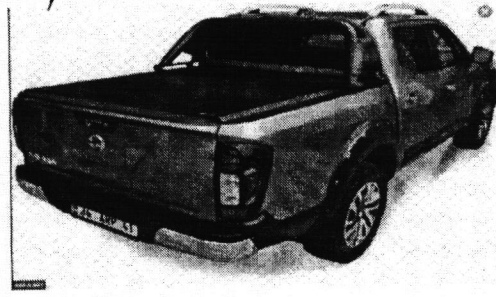

İş bu teknik şartname 5 sayfa 7 madde ve alt bentlerinden ibaret olup Sinop İl Özel İdaresi Genel Sekreterlik Makamının 31/05/2022 tarih ve 25006 sayılı Makam oluru ile teşkil edilen komisyon üyeleri tarafından hazırlanmıştır 05.10/2022

KOMİSYON BAŞKANI

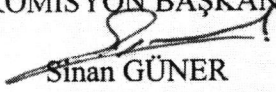
Sinan GÜNER
Makine Teknikeri

KOMİSYON ÜYESİ

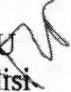
Tuncay AKSU
İnşaat Mühendisi

KOMİSYON ÜYESİ

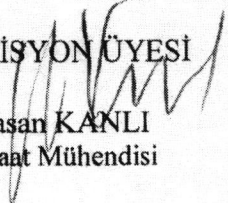
Hasan KANLI
Ziraat Mühendisi